

Standesamt Wetzlar



Tätigkeitsbericht

2022



Erläuterungen zum Tätigkeitsbericht 2022	1
Personal Standesamt Wetzlar	2
Produktblatt Geburtenregister	
Übersicht Geburtenregister	3
Wohnorte der Kindesmütter	4
Altersangabe der Kindesmütter mit Anzahl der Kinder	5
Staatsangehörigkeit der Kindeseltern	6
Die beliebtesten Vornamen des Jahres	7
Übersicht Geburtenregister (<u>Stadtgebiet Wetzlar</u>)	8
Wohnort der Kindesmütter (<u>Stadtgebiet Wetzlar</u>)	9
Altersangabe der Kindesmütter und Anzahl der Kinder (<u>Stadtgebiet Wetzlar</u>)	10
Produktblatt Eheregister	
Übersicht Eheregister	11
Monats- und Wochentagsübersicht	12
Altersangabe	13
Familienstand	14
Staatsangehörigkeit	15
Namensführung in der Ehe	16
Weitere Statistik	17
Produktblatt Sterberegister	
Übersicht Sterberegister	18
Familienstand und Altersangabe	19
Wohnort	20
Übersicht und Wohnort Sterberegister (<u>Stadtgebiet Wetzlar</u>)	21
Altersangabe (<u>Stadtgebiet Wetzlar</u>)	22
Familienstand (<u>Stadtgebiet Wetzlar</u>)	23



Produktblatt Besondere Beurkundung und Hinweise	
Übersicht	24 und 25
Produktblatt Öffentlich-rechtliches Namensrecht	
Übersicht	26
Produktblatt Vergleich mit den Vorjahren	
Geburtenregister	27 bis 30
Eheregister	31 bis 33
Lebenspartnerschaftsregister (bis 30.09.2017)	34
Sterberegister	35 bis 39
Besondere Beurkundungen und Hinweise	40 und 41



Das Standesamt Wetzlar stellt mit diesem Bericht das Zahlenwerk über die Beurkundungen und Tätigkeiten des Jahres 2022 vor.

Vorwort

§ 1 Personenstandsgesetz (PStG)

Abs.1: Personenstand im Sinne dieses Gesetzes ist die sich aus den Merkmalen des Familienrechts ergebende Stellung einer Person innerhalb der Rechtsordnung einschließlich ihres Namens. Der Personenstand umfasst Daten über Geburt, Eheschließung, Begründung einer Lebenspartnerschaft und Tod sowie damit in Verbindung stehende familien- und namenrechtliche Tatsachen.

Abs.2: Die nach Landesrecht für das Personenstandswesen zuständigen Behörden (Standesämter) beurkunden den Personenstand nach Maßgabe dieses Gesetzes; sie wirken bei der Schließung von Ehen mit.

Abs.3: Die Standesämter erfüllen weitere Aufgaben, die ihnen durch Bundesrecht oder Landesrecht zugewiesen werden.

Wir möchten darauf hinweisen, dass die Beurkundungen des Standesamts Wetzlar sich nicht nur auf das Stadtgebiet von Wetzlar beziehen!

Vielmehr ist es so, dass das Standesamt Wetzlar für den Personenstand der Bürgerinnen und Bürger in der Bundesrepublik Deutschland bzw. für die deutschen Staatsangehörigen weltweit zuständig ist bzw. werden kann.

Als Beispiel sei hier angeführt, dass deutsche Staatsangehörige, die in Wetzlar geboren wurden und nun im Ausland leben, ihre Geburtsurkunde nur beim Standesamt Wetzlar bekommen können.

Ein weiteres Beispiel sind Heiratswillige, die im Ausland leben, jedoch im Standesamt Wetzlar die Ehe schließen wollen bzw. Heiratswillige, die im Ausland leben, im Ausland heiraten wollen und ihren letzten Wohnsitz im hiesigen Standesamtsbezirk hatten (Ausstellung Ehefähigkeitszeugnis).

Und als letztes von vielen weiteren Beispielen ist das Standesamt Wetzlar für Nachbeurkundungen (Geburten, Eheschließungen, Sterbefälle) von deutschen Staatsangehörigen zuständig, deren Personenstandsfall sich im Ausland ereignet hat. Weil es im abgelaufenen Jahr im Bereich des Geburtenregisters zu **9** Nachbeurkundungen gekommen ist, unterscheidet sich die Gesamtzahl der Geburten auf **Seite 3** mit der auf den **Seiten 4 bis 7**. Auch im Bereich des Eheregisters gab es im vergangenen Jahr **2** Nachbeurkundungen, so dass sich auch hier die Zahlen auf **Seite 11** von denen auf den **Seiten 12 bis 16** unterscheidet. Im Bereich des Sterberegisters gab es keine Nachbeurkundung. Aus diesem Grund unterscheiden sich die Zahlen auf **Seite 18** von denen auf den **Seiten 19 und 20** nicht.

Da der Tätigkeitsbericht auch online auf die Homepage der Stadt Wetzlar gestellt wird, haben wir im Bereich des Geburten- und Sterberegisters einschließlich der Vergleiche mit den Vorjahren, aufgrund des interkommunalen Informationsaustausches, die Zahlen für die einzelnen Gemeinden des Lahn-Dill-Kreises ermittelt. Darüber hinaus wurden noch die Landkreise Gießen und Limburg/Weilburg herausgefiltert.

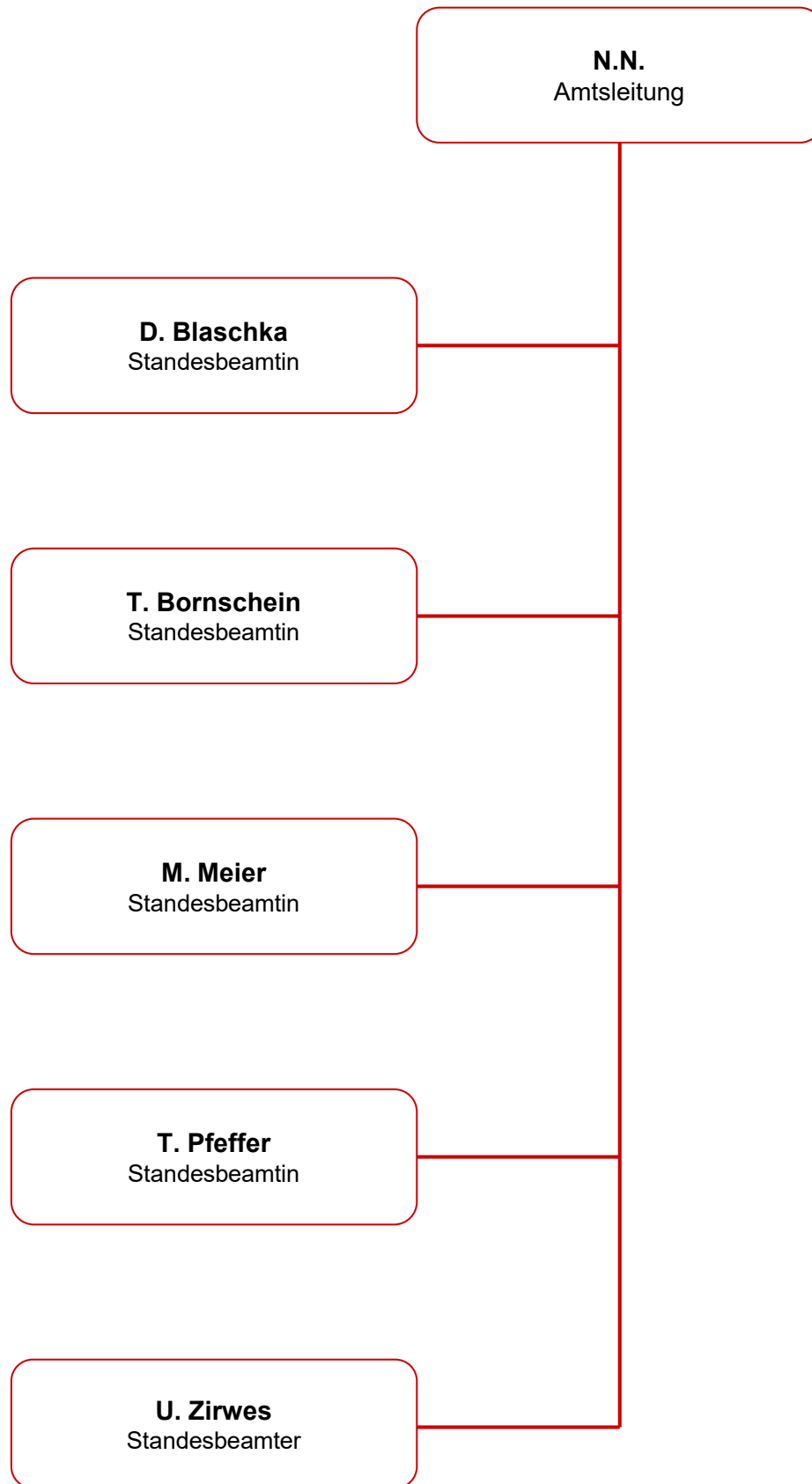



Produktbuch der Stadtverwaltung Wetzlar

Produktbereich Nr. 5 **Allgemeine Sicherheit und Ordnung**

Produktgruppe Nr. 5.1 **Öffentliche Ordnung**

Produkt Nr. 5.1.6 **Personenstandswesen**

Geburtenregister



Beurkundung von Geburten

657

Nachbeurkundung von im Ausland geborenen Kindern

9

davon Zwillingsgeburten	0
davon Totgeburten	3
davon vertrauliche Geburten (in der weiteren Statistik <u>nicht</u> erfasst!)	1
davon Mädchen	329
davon Jungen	318
davon schriftliche Anzeigen	643
davon mündliche Anzeigen	4
davon beide Elternteile deutsch	454
davon <u>mindestens</u> ein Elternteil deutsch	64
davon <u>beide</u> Elternteile ausländisch (auch ohne Kindesvater)	129
davon Familienstand der Kindesmutter <u>verheiratet</u>	460
davon Familienstand der Kindesmutter <u>ledig</u>	158
davon Familienstand der Kindesmutter <u>geschieden</u>	28
davon Familienstand der Kindesmutter <u>verwitwet</u>	1

Die jüngste Mutter ist zum Zeitpunkt der Geburt des Kindes im Jahre 2004 geboren.

Die älteste Mutter ist zum Zeitpunkt der Geburt des Kindes im Jahre 1972 geboren.



Beurkundung von Geburten

647

Wohnort der Kindesmütter			
	weiblich	männlich	gesamt
Aßlar	23	28	51
Bischoffen	1	1	2
Braunfels	17	18	35
Breitscheid	4	1	5
Dietzhöhlztal	0	0	0
Dillenburg	1	3	4
Driedorf	4	2	6
Ehringshausen	20	17	37
Eschenburg	1	0	1
Greifenstein	7	7	14
Haiger	0	0	0
Herborn	15	7	22
Hohenahr	3	2	5
Hüttenberg	11	12	23
Lahnau	5	7	12
Leun	11	6	17
Mittenaar	2	0	2
Schöffengrund	8	15	23
Siegbach	1	0	1
Sinn	2	1	3
Solms	26	30	56
Waldsolms	2	2	4
Wetzlar	109	96	205
außerhalb LDK	8	7	15
LdKrs. Gießen	9	15	24
LdKrs. Limburg	39	41	80



Beurkundung von Geburten

647

Altersangabe der Kindesmütter mit Anzahl der Kinder

		1. Kind	2. Kind	3. Kind	4. Kind	5. Kind	6. Kind und mehr
unter 18 Jahre	1	1					
von 18 bis 20 Jahre	15	12	3				
von 21 bis 24 Jahre	69	38	20	10	1		
von 25 bis 29 Jahre	184	95	50	23	13	3	
von 30 bis 34 Jahre	247	81	95	47	17	5	2
von 35 bis 39 Jahre	114	31	37	25	12	7	2
von 40 bis 49 Jahre	17	2	6	5	2	2	



Beurkundung von Geburten

647

Kinder mit ausschließlich deutschen Elternteilen	454
Kinder mit mindestens einem deutschen Elternteil	64
Kinder mit ausschließlich ausländischen Elternteilen	129

Nach **§ 4 Abs. 1 Staatsangehörigkeitsgesetz (StAG)** erwirbt ein Kind die deutsche Staatsangehörigkeit, wenn mindestens ein Elternteil die deutsche Staatsangehörigkeit besitzt!

Frauen, deren Männer deutsch waren, kamen aus folgenden Ländern:

Äthiopien, Italien, Kosovo, Libanon, Marokko, Paraguay, Pakistan, Peru, Polen (2), Portugal, Rumänien, Russische Föderation (2), Serbien, Syrien, Türkei (19), Ukraine (2), Weißrussland.

Männer, deren Frauen deutsch waren, kamen aus folgenden Ländern:

Bosnien Herzegowina (2), Iran, Italien, Kosovo, Montenegro, Serbien (2), Türkei (17), Ukraine.

Nach **§ 4 Abs. 3 Staatsangehörigkeitsgesetz (StAG)** erwirbt ein Kind ausländischer Eltern die deutsche Staatsangehörigkeit, wenn ein Elternteil

1. seit 8 Jahren seinen gewöhnlichen Aufenthalt im Inland hat
und
2. seit mindestens 3 Jahren eine Niederlassungserlaubnis besitzt

Kindeseltern mit ausschließlich ausländischer Staatsangehörigkeit kamen aus:

Äthiopien/Eritrea, Afghanistan/Afghanistan (5), Albanien/Albanien, Bosnien Herzegowina/Bosnien Herzegowina, Bulgarien/Bulgarien (7), China/China, Griechenland/Griechenland (2), Indien/Indien, Irak/Irak (3), Iran/Irak, Italien/Italien (3), Marokko/Türkei, Nordmazedonien/Nordmazedonien, Pakistan/Pakistan, Polen/Polen (2), Rumänien/Rumänien (13), Russische Föderation/Ukraine, Serbien/Kroatien, Serbien/Serbien (3), Slowenien/Slowenien, Syrien/Syrien (9), staatenlos, Türkei/Türkei (12), Ukraine/Ukraine (4), Vietnam/Vietnam, Weißrussland/Weißrussland.

Kindesmütter, ohne Angaben des Kindesvaters:

Afghanistan, Albanien, Bulgarien (4), Litauen, Marokko, Niederlande, Polen, Portugal, Rumänien (5), Russische Föderation (2), Syrien (4), staatenlos, Türkei, Ukraine (2),
>>Identität nicht nachgewiesen (25)<<

Im Jahre 2022 wurden **156 Anfragen** an die zuständigen Ausländerbehörden gestellt. In 29 Fällen wurden die Voraussetzungen **erfüllt** und in 127 Fällen **nicht erfüllt**.



Beurkundung von Geburten

647

Die beliebtesten Vornamen des Jahres

		weiblich	männlich
Kinder mit einem Vornamen	452	226	226
Kinder mit zwei Vornamen	180	96	84
Kinder mit drei Vornamen	12	5	7
Kinder mit vier Vornamen	2	1	1
Namenskette nach Heimatrecht	1	1	0

Im Personenstandsrecht gibt und gab es keine Rufnamen, so dass alle Vornamen die gleiche Wertigkeit haben. Nun geben die Kindeseltern ganz bewusst **den** einen Vornamen, der dann als „Rufname“ für das Kind gelten soll, ganz gleich, ob dann noch mehrere Vornamen folgen. Aus diesem Grund weist die Zahl in der ersten Spalte die Anzahl auf, an der dieser Vorname an **erster** Stelle; in der zweiten Spalte findet sich dann **die** Anzahl, wo der Vorname an zweiter, dritter oder vierter Stelle vergeben wurde. Abschließend ist in der dritten Spalte die Gesamtzahl des jeweiligen Vornamens dokumentiert.

weiblich				männlich			
Marie	3	9	12	Noah	7	1	8
Lina	10	1	11	David	7	0	7
Mila	9	0	9	Matheo / Matteo	4	3	7
Emilia	7	1	8	Maximilian	2	5	7
Sofia / Sophia	7	1	8	Liam	5	1	6
Mia	7	0	7	Elias / Elyas	3	2	5
Lea	6	0	6	Daniel	4	0	4
Sophie	1	5	6	Leo	4	0	4
Amelie	5	0	5	Lio	4	0	4
Emily / Emely / Emilie	5	0	5	Louis / Luis	4	0	4
Maria	0	5	5	Marlon	4	0	4
Charlotte	2	2	4	Milan	4	0	4
Elena	2	2	4	Samuel	4	0	4
Ella	4	0	4	Tom	4	0	4
Helena	3	1	4	Aaron	2	1	3
Lucia	0	4	4	Ali	3	0	3
Paula	4	0	4	Aras	1	2	3
Aisha	3	0	3	Ben	3	0	3
Anni	3	0	3	Elian	2	1	3
Ayla	3	0	3	Janis / Jannis	3	0	3
Emma	3	0	3	Jonathan	3	0	3
Jana	3	0	3	Leon	3	0	3
Leni	3	0	3	Levi	3	0	3
Leonie	3	0	3	Ludwig	0	3	3
4 weitere Vorname mit der Häufigkeit 3				7 weitere Vornamen mit der Häufigkeit 3			



Beurkundung von Geburten (Stadtgebiet Wetzlar)

205

Übersicht Geburtenregister

davon Mädchen	109
davon Knaben	96
<hr/>	
davon schriftliche Anzeigen	201
davon mündliche Anzeigen	4
<hr/>	
davon beide Elternteile deutsch	136
davon <u>mindestens</u> ein Elternteil deutsch	20
davon beide Elternteile ausländisch (auch ohne Kindesvater)	49
<hr/>	
davon Familienstand der Kindesmutter verheiratet	130
davon Familienstand der Kindesmutter ledig	64
davon Familienstand der Kindesmutter geschieden	10
davon Familienstand der Kindesmutter verwitwet	1

Beurkundung von Geburten (Stadtgebiet Wetzlar)
205
Wohnort der Kindesmütter

	weiblich	männlich	gesamt
Kernstadt	72	66	138
Blasbach	1	3	4
Dutenhofen	6	3	9
Garbenheim	3	1	4
Hermannstein	7	9	16
Münchholzhausen	3	1	4
Nauborn	10	7	17
Naunheim	2	3	5
Steindorf	5	3	8

Beurkundung von Geburten (Stadtgebiet Wetzlar)
205
Altersangabe der Kindesmütter und Anzahl der Kinder

		1. Kind	2. Kind	3. Kind	4. Kind	5. Kind	6. Kind und mehr
unter 18 Jahre	1	1					
von 18 bis 20 Jahre	8	7	1				
von 21 bis 24 Jahre	25	11	10	3	1		
von 25 bis 29 Jahre	63	27	20	9	7		
von 30 bis 34 Jahre	68	21	18	21	5	2	1
von 35 bis 39 Jahre	36	12	10	7	2	5	
von 40 bis 46 Jahre	4	2	1	1			



Produktbuch der Stadtverwaltung Wetzlar

Produktbereich Nr. 5 **Allgemeine Sicherheit und Ordnung**

Produktgruppe Nr. 5.1 **Öffentliche Ordnung**

Produkt Nr. 5.1.6 **Personenstandswesen**

Eheregister



Beurkundung von Eheschließungen

194

Nachbeurkundung einer im Ausland geschlossenen Ehe

2

davon Eheschließung gleichgeschlechtlicher Partner	4	
davon Umwandlung LPart in Eheschließung nach § 17a PStG	0	
davon Eheschließungen am Samstag	36	19%
davon Eheschließungen an den vom Magistrat der Stadt Wetzlar gewidmeten Orten außerhalb des Trauzimmers im Alten Rathaus	3	2%
davon <u>Anmeldung und Eheschließung</u> an einem Tag	5	3%
Eheschließungen mit Auslandsbeteiligung (siehe auch Seite 15)	42	22%
Familienstand der Verlobten (ausführliche Statistik auf Seite 14)		
Erklärungen zur Namensführung in der Ehe (ausführliche Statistik auf Seite 16)		
Durchschnittsalter der <u>ledigen</u> Frauen	30,7	
Durchschnittsalter der <u>ledigen</u> Männer	32,7	
Ermächtigung von auswärtigen Standesämtern (mehr Informationen auf Seite 17)	21	
Ermächtigung an auswärtige Standesämter (mehr Informationen auf Seite 17)	78	
Zurückgezogene bzw. abgelaufene Anmeldung der Eheschließung	6	



Beurkundung von Eheschließungen

192

Monats- und Wochentagsübersicht

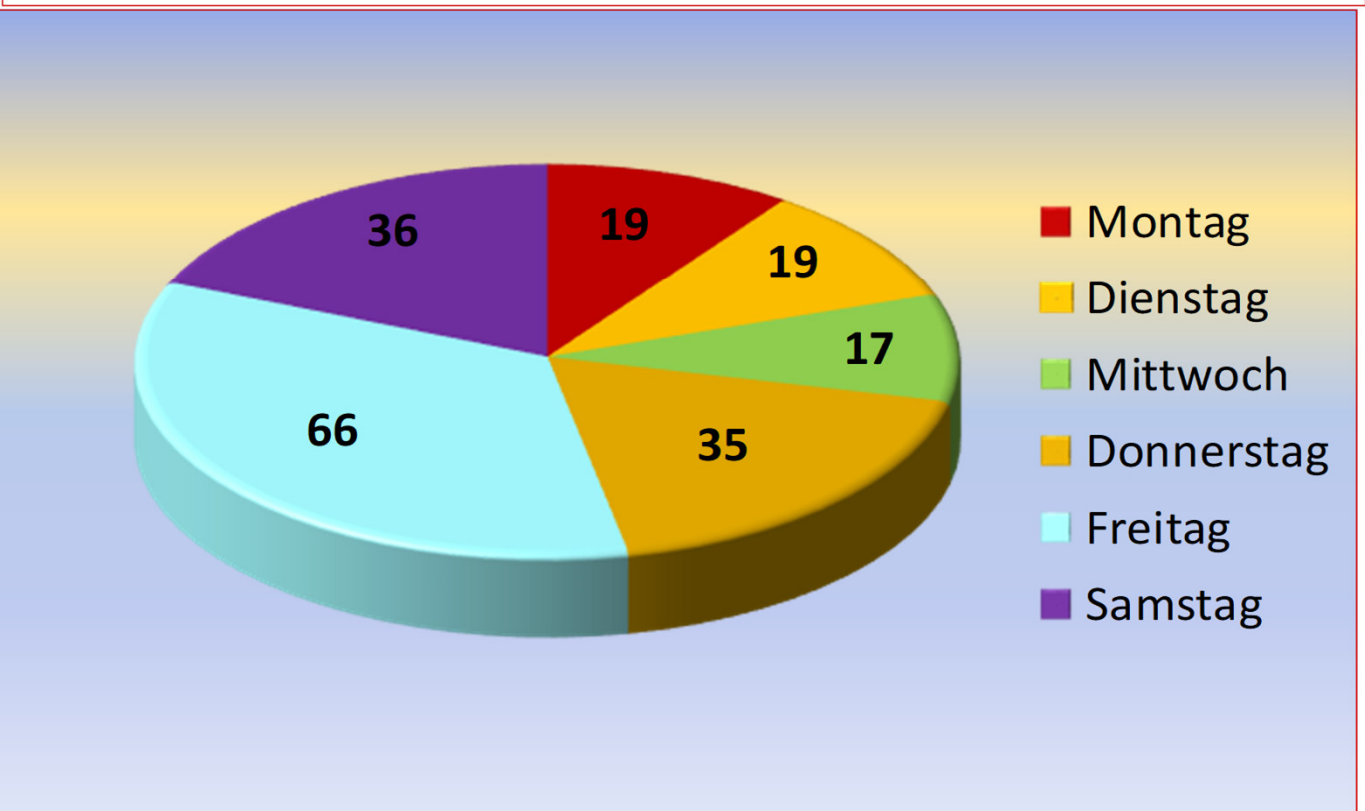
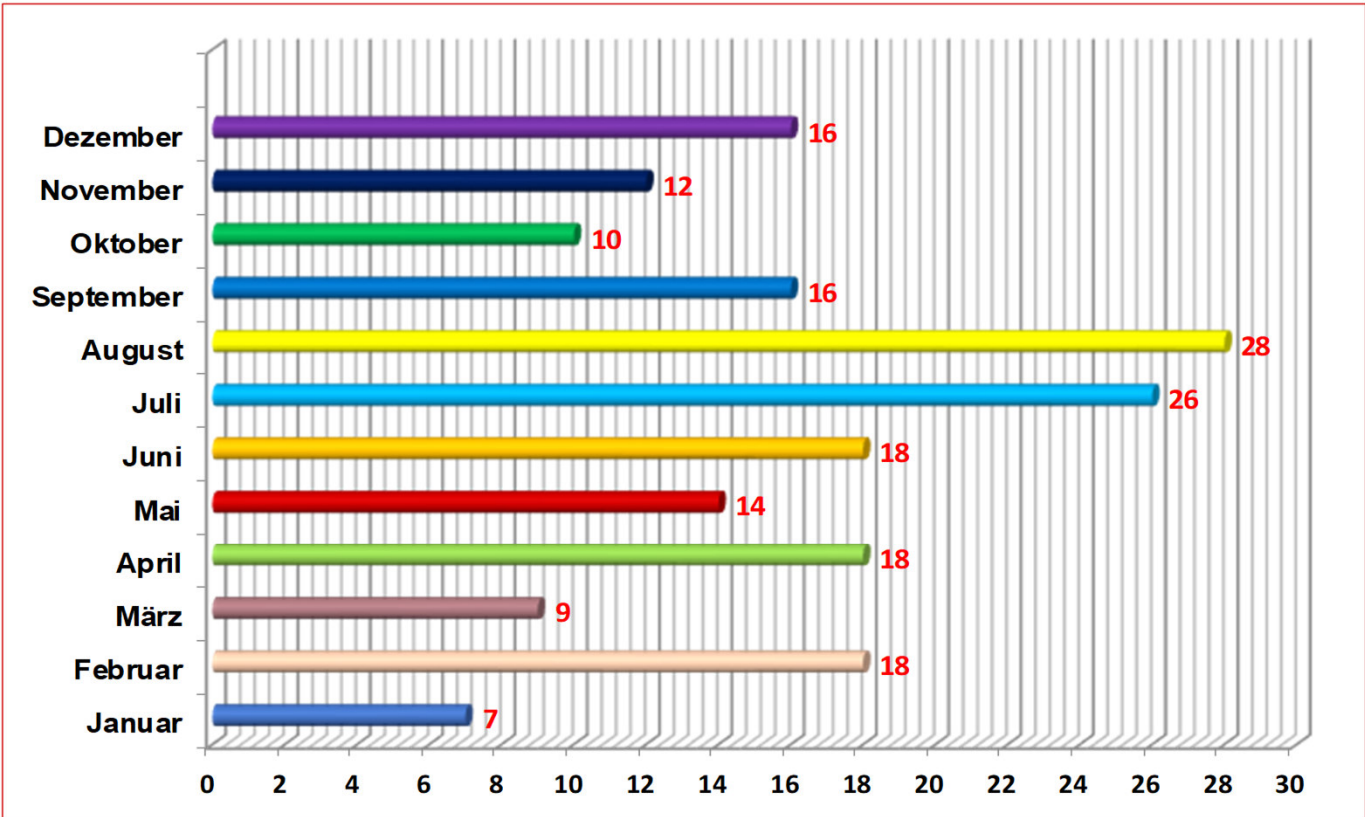



**Beurkundung von Eheschließungen
(ohne Umwandlung nach § 17a PStG)**

192

Altersangabe

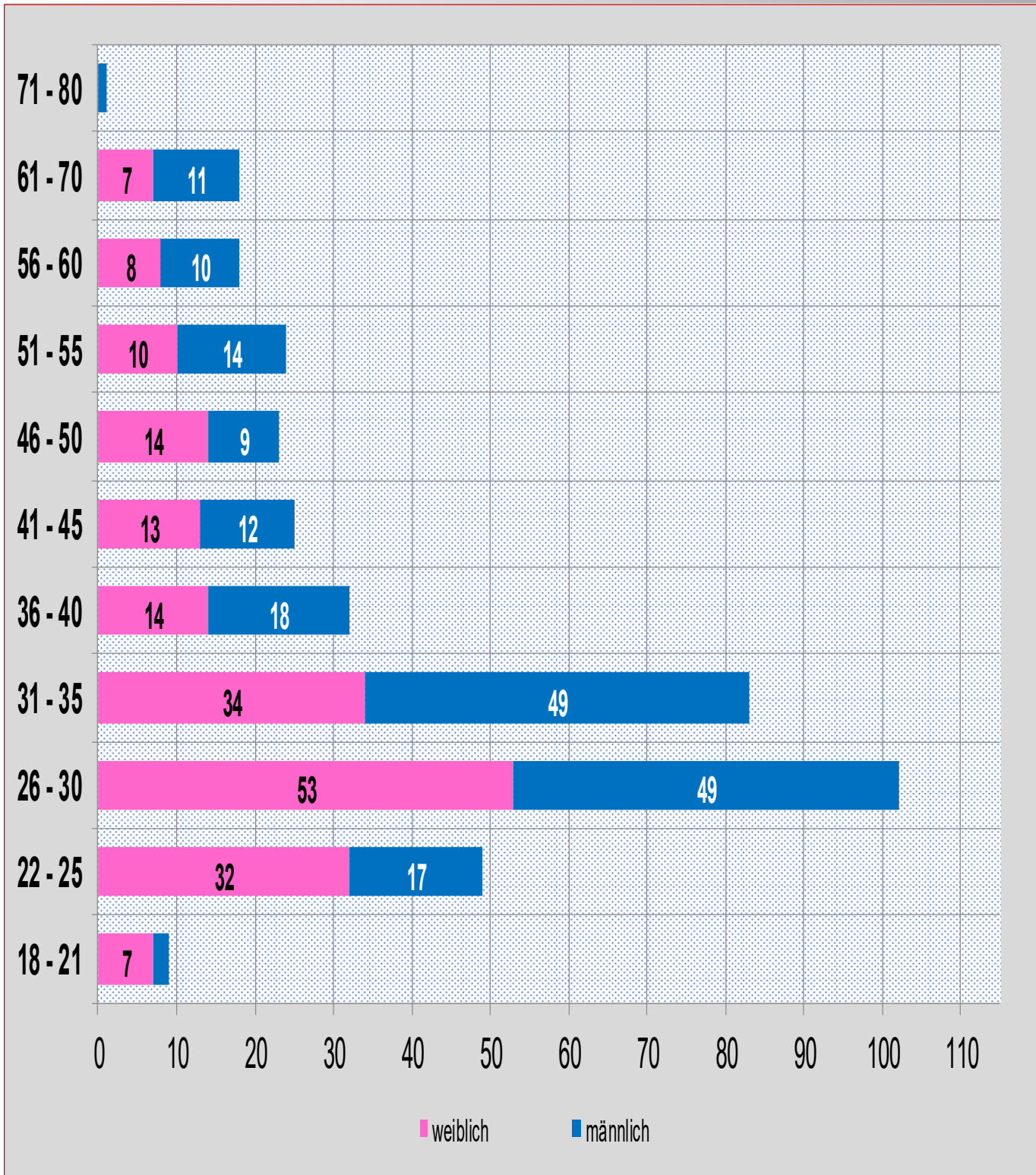

Beurkundung von Eheschließungen
192
Familienstand

Eheschließungen mit Familienstand beide ledig	125
Eheschließungen mit Familienstand geschieden oder verwitwet	67
Umwandlung in Eheschließung >>Voraussetzung=Bestehende Lebenspartnerschaft<<	0
Frauen mit Familienstand ledig	
	144
Männer mit Familienstand ledig	
	142
Frauen mit Familienstand verwitwet	
	4
Männer mit Familienstand verwitwet	
	1
Frauen mit Familienstand geschieden	
	44
davon die 2. Ehe	36
davon die 3. Ehe	8
davon die 4. Ehe	0
Männer mit Familienstand geschieden	
	49
davon die 2. Ehe	43
davon die 3. Ehe	5
davon die 4. Ehe	1



Beurkundung von Eheschließungen

192

Staatsangehörigkeit

Eheschließungen, wo beide Verlobte deutsch waren**:	154
Eheschließungen, wo mindestens ein Verlobter deutsch war**:	26
Eheschließungen, wo kein Verlobter deutsch war:	12

** Hierzu zählen auch die vom Bundesamt für Migration und Flüchtlinge anerkannten Flüchtlinge und Staatenlose, die dadurch deutschem Personalstaut unterliegen.

12 Eheschließungen, deren Verlobten ausschließlich eine ausländische Staatsangehörigkeit besaßen, kamen aus folgenden Ländern:

Albanien / Albanien	1
Albanien / Polen	1
Griechenland / Türkei	1
Kroatien / Kroatien	1
Nordmazedonien / Nordmazedonien	1
Rumänien / Rumänien	3
Serbien / Serbien	1
Türkei / Türkei	3

26 Eheschließungen, bei denen mindestens einer der Verlobten die deutsche Staatsangehörigkeit besaß!

Die weiblichen Verlobten kamen aus folgenden Ländern:

Brasilien, Frankreich, Litauen, Peru, Russische Föderation, Syrien(2), Türkei, Ukraine, Ungarn, Vietnam.

Die männlichen Verlobten kamen aus folgenden Ländern:

Albanien, Dänemark, Griechenland, Israel, Libanon, Niederlande, Spanien, Türkei (7), Vereinigte Staaten von Amerika.



Beurkundung von Eheschließungen

192

Namensführung in der Ehe

davon Eheschließungen, bei denen beide Verlobte deutsch waren (ohne Umwandlung nach § 17a PStG und ESL gleichgeschlechtlicher Paare)	150
keine Bestimmung eines gemeinsamen Familiennamens (Ehename)	29
Bestimmung eines gemeinsamen Familiennamens (Ehename)	121
▶ davon Name des Mannes zum Ehenamen	114
▶ Voranstellung / Hinzufügung des Geburts- oder Familiennamens	20
▶ davon Name der Frau zum Ehenamen	7
▶ Voranstellung / Hinzufügung des Geburts- oder Familiennamens	0
davon Eheschließungen gleichgeschlechtlicher Paare	4
keine Bestimmung eines gemeinsamen Familiennamens (Ehename)	2
Bestimmung eines gemeinsamen Familiennamens (Ehenamen)	2
davon Umwandlung nach § 17a PStG in Eheschließung	0
keine Bestimmung eines gemeinsamen Familiennamens	0
Weiterführung des bisherigen LPart-Namens als gemeinsamer Familienname	0
Neubestimmung eines gemeinsamen Familiennamens	0
davon Eheschließungen mit Auslandsbeteiligung	38
keine Bestimmung eines gemeinsamen Familiennamens	12
Bestimmung eines gemeinsamen Familiennamens	26
▶ davon Name des Mannes zum gemeinsamen Familiennamen	26
▶ Voranstellung / Hinzufügung des Geburts- oder Familiennamens	4
▶ davon Name der Frau zum gemeinsamen Familiennamen	0
▶ Voranstellung / Hinzufügung des Geburts- oder Familiennamens	0
Rechtswahlerklärungen bei Eheschließungen mit Auslandsbeteiligungen	
▶ nach deutschem Recht (einschließlich Rückverweisung)	5
▶ nach Heimatrecht (kraft Gesetzes)	23
▶ Verbleib im jeweiligen Heimatrecht	8
▶ Rechtswahl in das ausländische Recht	2



Weitere Statistik

Anmeldung Eheschließung an auswärtige Standesämter	78
<p>Aßlar (6), Biebertal, Binz, Buseck (3), Clausthal-Zellerfeld, Cuxhaven, Dieburg, Dillenburg, Dresden, Gernsbach, Gießen (6), Greifenstein (2), Hanau, Herborn, Höchst in Frankfurt am Main, Hüttenberg (4), Lahna (7), Langenlonsheim-Stromberg, Langeoog, Lich, Marburg (2), Merenberg, Mitte in Frankfurt am Main, Nidda, Oberer Rheingau, Siegsdorf, Sinn, Solms-Braunfels (21), Staufenberg, Sylt, Waldsolms, Wartenberg, Weilburg, Weimar (Lahn), Wettenberg.</p>	
Anmeldung Eheschließung von auswärtigen Standesämtern	21
<p>Aßlar (3), Fulda, Gießen (2), Gladenbach, Heuchelheim a. d. Lahn, Hüttenberg (2), Kahl a. Main, Karben, Kirchheim unter Teck, Lahna (2), Leun, Mainz, Pohlheim, Potsdam, Solms-Braunfels, Treptow-Köpenick von Berlin,</p>	



Produktbuch der Stadtverwaltung Wetzlar

Produktbereich Nr. 5 **Allgemeine Sicherheit und Ordnung**

Produktgruppe Nr. 5.1 **Öffentliche Ordnung**

Produkt Nr. 5.1.6 **Personenstandswesen**

Sterberegister



Beurkundung von Sterbefällen

1318

Nachbeurkundung von einer im Ausland verstorbenen Person

0

davon weibliche Verstorbene:	652
davon männliche Verstorbene:	666
davon Kriegssterbefälle:	0
davon schriftliche Anzeigen:	1005
davon Anzeigen durch die Polizei (§ 30 Abs. 3 PStG):	87
davon mündliche Anzeigen:	226
innerhalb des Standesamtsbezirks Wetzlar:	591
außerhalb des Standesamtsbezirks Wetzlar:	727
davon deutsche Staatsangehörige:	1260
davon ausländische Staatsangehörige: Afghanistan, Bosnien und Herzegowina (2), Georgien, Griechenland (4), Italien (3), Kroatien, Nordmazedonien, Österreich, Polen, Rumänien (4), Russische Föderation (3), Serbien (3), Slowenien, Spanien (2), Tschechische Republik, Türkei (20), Ukraine (3), Ungarn, Vereinigte Staaten von Amerika (4), >>Identität nicht nachgewiesen<<.	58
Ausstellung von Leichenpässen Werden ausgestellt, wenn die Verstorbenen im Ausland beigesetzt werden sollen.	32
Die älteste Verstorbene war zum Zeitpunkt des Todes im Jahre 1921 geboren	
Der älteste Verstorbene war zum Zeitpunkt des Todes im Jahre 1920 geboren	



Beurkundung von Sterbefällen

1318

Familienstand			
	Frauen	Männer	Gesamt
verheiratet (LPart)	158	391	549
geschieden	80	75	155
verwitwet	363	128	491
Ledig	46	70	116
nicht bekannt	5	2	7

Altersangabe			
	Frauen	Männer	Gesamt
unter 1	0	0	0
von 1 – 4	0	0	0
von 5 – 39	4	13	17
von 40 – 49	14	12	26
von 50 – 59	29	39	68
von 60 – 69	74	115	189
von 70 – 79	117	177	294
von 80 – 89	262	241	503
von 90 – 99	146	67	213
über 100	6	2	8



Beurkundung von Sterbefällen

1318

Wohnort			
	Frauen	Männer	Gesamt
Aßlar	29	35	64
Bischoffen	10	3	13
Braunfels	15	22	37
Breitscheid	5	6	11
Dietzhöhlztal	3	8	11
Dillenburg	22	16	38
Driedorf	5	3	8
Ehringshausen	7	18	25
Eschenburg	7	5	12
Greifenstein	9	10	19
Haiger	10	7	17
Herborn	18	16	34
Hohenahr	7	5	12
Hüttenberg	15	19	34
Lahnau	17	14	31
Leun	9	10	19
Mittenaar	3	6	9
Schöffengrund	10	19	29
Siegbach	4	4	8
Sinn	6	19	25
Solms	20	24	44
Waldsolms	5	6	11
Wetzlar	315	276	591
außerhalb LDK	37	49	86
Landkreis Gießen	37	30	67
Landkreis Limburg-Weilburg	26	31	57
nicht bekannt	1	5	6

Beurkundung von Sterbefällen (Stadtgebiet Wetzlar)
591

davon weibliche Verstorbene:			315
davon männliche Verstorbene:			276
Wohnort			
	Frauen	Männer	Gesamt
Kernstadt	242	196	438
Blasbach	1	6	7
Dutenhofen	11	12	23
Garbenheim	5	7	12
Hermannstein	12	12	24
Münchholzhausen	8	5	13
Nauborn	15	11	26
Naunheim	14	17	31
Steindorf	7	10	17

Beurkundung von Sterbefällen (Stadtgebiet Wetzlar)
591

Altersangabe			
	Frauen	Männer	Gesamt
unter 1	0	0	0
von 1 – 4	0	0	0
von 5 – 39	2	8	10
von 40 – 49	4	8	12
von 50 – 59	7	16	23
von 60 – 69	19	35	54
von 70 – 79	49	68	117
von 80 – 89	124	104	228
von 90 – 99	104	36	140
über 100	6	1	7

Beurkundung von Sterbefällen (Stadtgebiet Wetzlar)
591

Familienstand			
	Frauen	Männer	Gesamt
verheiratet (LPart)	53	139	192
geschieden	36	37	73
verwitwet	196	59	255
ledig	29	39	68
unbekannt	1	2	3



Produktbuch der Stadtverwaltung Wetzlar

Produktbereich Nr. 5 **Allgemeine Sicherheit und Ordnung**

Produktgruppe Nr. 5.1 **Öffentliche Ordnung**

Produkt Nr. 5.1.6 **Personenstandswesen**

Besondere Beurkundung und Hinweise



Geburtenregister	
▶ Folgebeurkundung Abstammung des Kindes	31
▶ Folgebeurkundung Annahme als Kind	14
▶ Folgebeurkundung Namensänderung des Kindes	108
▶ Folgebeurkundung Religionszugehörigkeit	35
▶ Folgebeurkundung nach dem Transsexuellengesetz	1
▶ Ausgestellte Geburtsurkunden	5486
▶ Hinweise zum Geburtenregister	3020
Eheregister	
▶ Folgebeurkundung Auflösung der Ehe (Scheidung + Tod)	343
▶ Folgebeurkundung Kirchenaustrittserklärung	11
▶ Folgebeurkundung Namensänderung	28
▶ Ausgestellte Eheurkunden	716
▶ Ausgestellte Bescheinigungen Namensänderung	11
▶ Hinweise zum Eheregister	24
Lebenspartnerschaftsregister	
▶ Folgebeurkundung Aufhebung der Lebenspartnerschaft (auch Tod)	1
▶ Folgebeurkundung Namensänderung	0
▶ Ausgestellte Lebenspartnerschaftsurkunden	6
▶ Ausgestellte Bescheinigungen Namensänderung	0
▶ Hinweise zum Lebenspartnerschaftsregister	1
Sterberegister	
▶ Ausgestellte Sterbeurkunden	9945
▶ Hinweise zum Sterberegister	11



Besondere Beurkundungen	
<u>Anerkennung der Mutterschaft</u> ... wird beurkundet, wenn dies das Internationale Privatrecht vorsieht.	0
<u>Anerkennung der Vaterschaft</u> ... wird beurkundet, wenn die Kindeseltern nicht miteinander verheiratet sind. Neben dem Standesamt können die Vaterschaftsanerkennungen auch von den Jugendämtern, den Amtsgerichten, den jeweiligen Konsulaten im Ausland oder von Notaren beurkundet werden.	28
<u>Besondere Beurkundungen</u> <ul style="list-style-type: none"> ▶ Angleichungserklärung nach § 94 BVFG bzw. Art. 47 EGBGB ▶ Nachträgliche Namensbestimmung von Ehegatten ▶ Nachträgliche Änderung des Namens des Kindes ▶ Erklärung zur Reihenfolge der Vornamen ▶ Erklärung nach § 45b PStG (Änderung der Vornamen und/oder des Geschlechts) 	19 28 14 3 2
<u>Ausstellung von Ehefähigkeitszeugnissen</u> ... werden ausgestellt, wenn deutsche Staatsangehörige im Ausland heiraten möchten.	21
<u>Anerkennung/Prüfung von ausländischen Entscheidungen in Ehesachen</u> ... werden vom Oberlandesgericht Frankfurt am Main anerkannt oder vom Standesamt Wetzlar geprüft, wenn deutsche Staatsangehörige im Ausland geschieden wurden.	18



Produktbuch der Stadtverwaltung Wetzlar

Produktbereich Nr. 5 **Allgemeine Sicherheit und Ordnung**

Produktgruppe Nr. 5.1 **Öffentliche Ordnung**

Produkt Nr. 5.1.6 **Personenstandswesen**

Öffentlich-rechtliche Namensänderung



Das deutsche Namensrecht beinhaltet keine Namensfreiheit. Weder Vor- noch Familienname stehen zur freien Disposition. Ein Vor- oder Familienname darf daher nur geändert werden, wenn ein wichtiger Grund im Sinne des Namensänderungsgesetzes (§ 3) vorliegt. Ein wichtiger Grund ist dann gegeben, wenn das schutzwürdige Interesse des Antragstellers so wesentlich ist, dass die Belange der Allgemeinheit, die eine Beibehaltung der Namen fordert, zurücktreten müssen.

Vornamensänderung

Die Vornamensänderungen werden durch das Standesamt Wetzlar selbstständig bearbeitet und entschieden.

2013	2014	2015	2016	2017	2018	2019	2020	2021	2022
5	7	13	7	4	8	6	5	7	7

Familiennamensänderung

Änderungen über den Familiennamen werden zwar vom Standesamt Wetzlar bearbeitet, müssen aber zur endgültigen Entscheidung dem Kreisausschuss des Lahn-Dill-Kreises weitergeleitet werden.

2013	2014	2015	2016	2017	2018	2019	2020	2021	2022
5	5	6	5	3	3	1	0	0	0



Produktbuch der Stadtverwaltung Wetzlar

Produktbereich Nr. 5 **Allgemeine Sicherheit und Ordnung**

Produktgruppe Nr. 5.1 **Öffentliche Ordnung**

Produkt Nr. 5.1.6 **Personenstandswesen**

Vergleiche mit den Vorjahren



Geburtenzahl der Jahre ...

2013	2014	2015	2016	2017	2018	2019	2020	2021	2022
547	522	589	616	641	596	606	642	777	648

Allgemeine Statistik

	2018	2019	2020	2021	2022
Nachbeurkundung	13	5	5	18	9
Zwillingsgeburten	0	0	1	0	0
Totgeburten	2	0	0	0	3
Mädchen	292	279	315	373	329
Jungen	290	322	322	386	318
ohne Auslandsbeteiligung	368	379	430	537	454
mit Auslandsbeteiligung	214	222	207	222	193
Mutter verheiratet	362	392	429	523	460
Mutter ledig	189	183	187	207	158
Mutter geschieden	31	26	21	29	28
Mutter verwitwet	0	0	0	0	1

Geburtenzahl des Jahres ... im Stadtgebiet Wetzlar

2015	2016	2017	2018	2019	2020	2021	2022
252	255	269	230	252	253	269	205

Wohnort der Kindesmutter im Stadtgebiet Wetzlar

	2018	2019	2020	2021	2022
Kernstadt Wetzlar	149	174	174	168	138
Blasbach	3	2	4	5	4
Dutenhofen	3	4	4	9	9
Garbenheim	6	9	10	10	4
Hermannstein	24	17	26	29	16
Münchholzhausen	6	4	7	6	4
Nauborn	25	19	13	20	17
Naunheim	9	17	9	16	5
Steindorf	5	6	6	6	8



Wohnort der Kindesmutter					
	2018	2019	2020	2021	2022
Aßlar	47	45	53	67	51
Bischoffen	6	3	4	1	2
Braunfels	33	25	28	40	35
Breitscheid	2	0	3	5	5
Dietzhölzatal	1	0	0	0	0
Dillenburg	4	4	3	1	4
Driedorf	4	2	5	3	6
Ehringshausen	5	13	33	30	37
Eschenburg	0	1	1	0	1
Greifenstein	6	9	12	15	14
Haiger	1	2	1	3	0
Herborn	18	14	15	23	22
Hohenahr	7	6	7	8	5
Hüttenberg	31	34	29	25	23
Lahnau	12	19	11	11	12
Leun	17	13	18	22	17
Mittenaar	4	4	6	2	2
Schöffengrund	21	21	28	21	23
Siegbach	1	0	2	3	1
Sinn	6	3	2	10	3
Solms	50	40	41	58	56
Waldsolms	8	11	13	14	4
Wetzlar	230	252	253	269	205
außerhalb LDK	13	17	10	22	15
LdKrs. Gießen	14	20	14	8	24
LdKrs. Limburg	41	43	50	98	80



Beurkundung von Geburten (aufgeschlüsselt in Monat per anno)

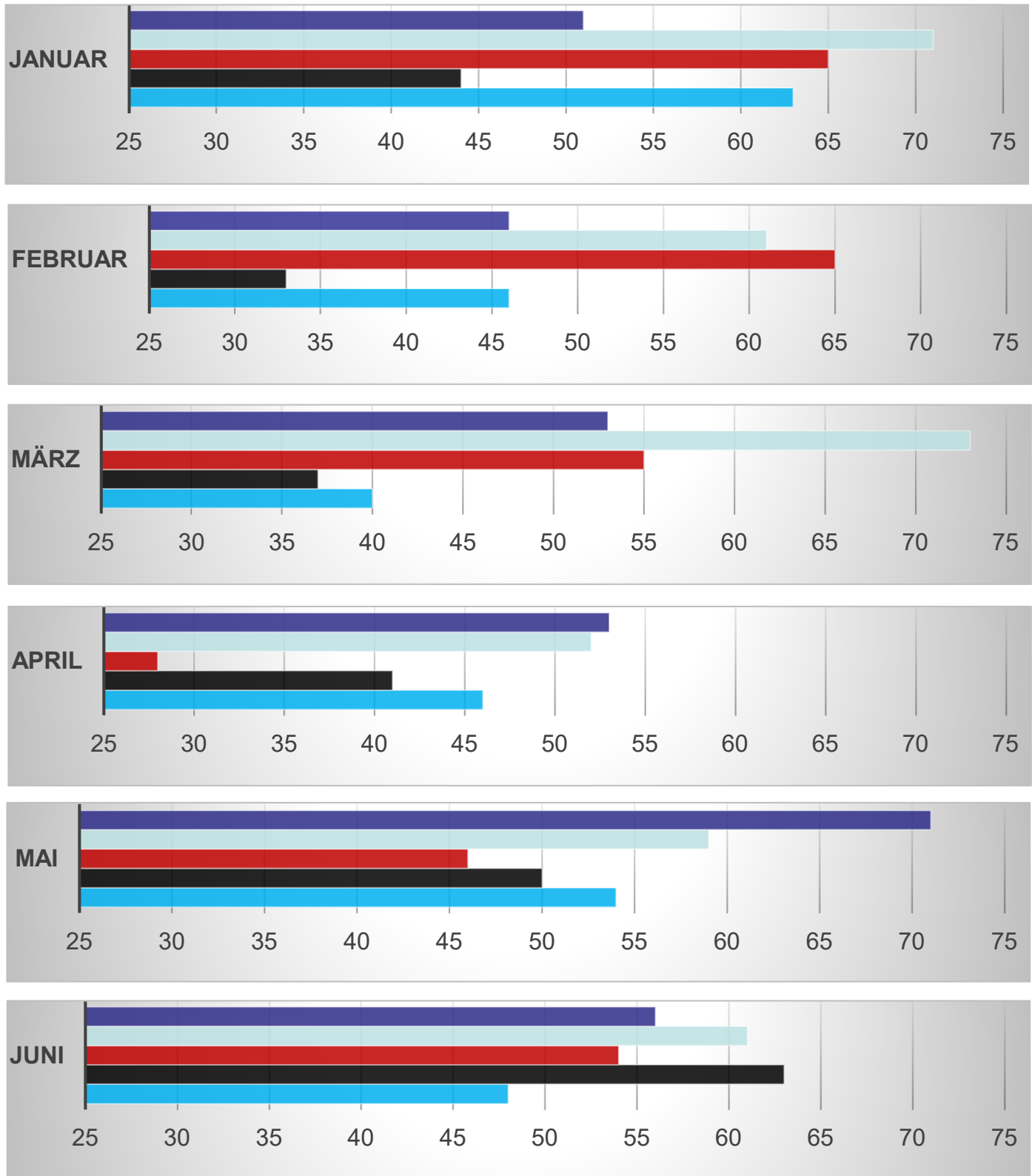

2018 ■ 2019 ■ 2020 ■ 2021 ■ 2022



Beurkundung von Geburten (aufgeschlüsselt in Monat per anno)

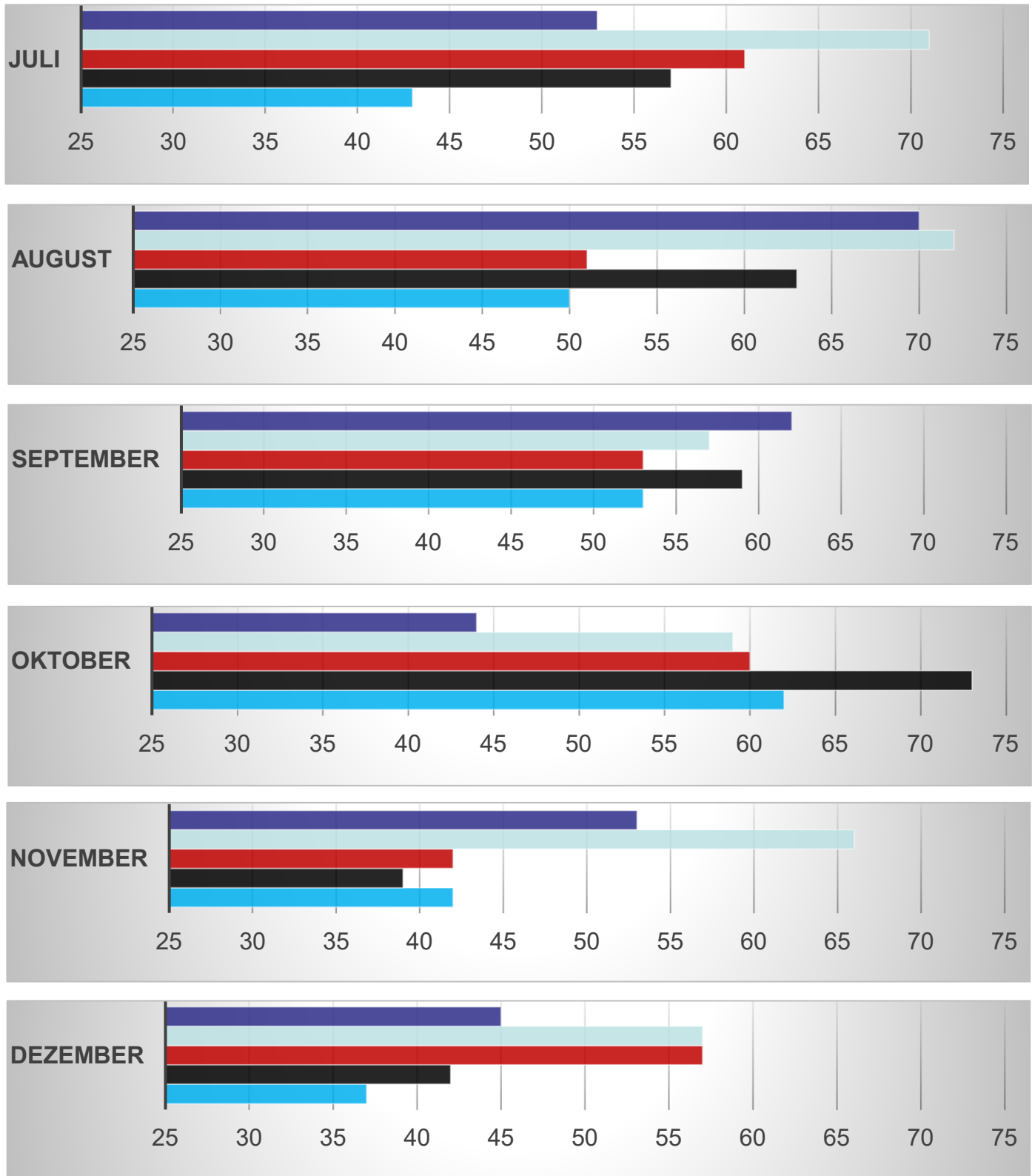

2018 ■ 2019 ■ 2020 ■ 2021 ■ 2022



Beurkundete Eheschließungen im Jahre...

2013	2014	2015	2016	2017	2018	2019	2020	2021	2022
219	239	232	226	226	258	220	192	186	194

Allgemeine Statistik

	2018	2019	2020	2021	2022
Nachbeurkundung	0	5	5	4	2
Eheschließung gleichgeschlechtlicher Partner	7	1	2	5	4
Umwandlung Eheschließung nach § 17a PStG	9	2	0	0	0
Eheschließungen am Samstag	39	35	41	35	36
<u>Anmeldung und Eheschließung</u> an einem Tag	14	15	7	6	5
Eheschließungen mit Auslandsbeteiligung	66	68	51	47	42
Familienstand ledig	355	314	305	295	286
Familienstand geschieden	133	116	77	66	93
Familienstand verwitwet	10	6	2	3	5
Durchschnittsalter der (ledigen) Frauen	31,9	29,4	28,9	30,5	30,7
Durchschnittsalter der (ledigen) Männer	29,8	31,5	31,8	33,1	32,7
Ermächtigung von auswärtigen Standesämtern	30	25	26	32	21
Ermächtigung an auswärtige Standesämter	81	94	84	75	78
Zurückgezogene bzw. abgelaufene Anmeldung Eheschließung	10	6	23	9	6



Eheschließungen im Monat...

	2015	2016	2017	2018	2019	2020	2021	2022
Januar	5	6	6	19	9	8	5	7
Februar	13	12	12	12	12	14	8	18
März	14	10	16	17	19	14	11	9
April	14	18	15	17	16	10	12	18
Mai	25	26	15	26	18	15	17	14
Juni	20	23	28	19	19	9	25	18
Juli	27	26	28	23	18	23	25	26
August	29	30	22	35	28	21	23	28
September	24	22	29	25	27	19	24	16
Oktober	16	18	23	16	19	26	17	10
November	16	13	14	15	14	12	7	12
Dezember	29	19	18	34	21	21	8	16

Eheschließungen am Wochentag...

	2015	2016	2017	2018	2019	2020	2021	2022
Montag	19	21	17	12	22	11	17	19
Dienstag	16	17	21	30	19	8	10	19
Mittwoch	18	12	16	33	15	17	17	17
Donnerstag	48	52	53	60	52	51	38	35
Freitag	92	82	81	84	77	64	65	66
Samstag	39	39	38	39	35	41	35	36



Altersangabe im Vergleich der Jahre 2021/2022

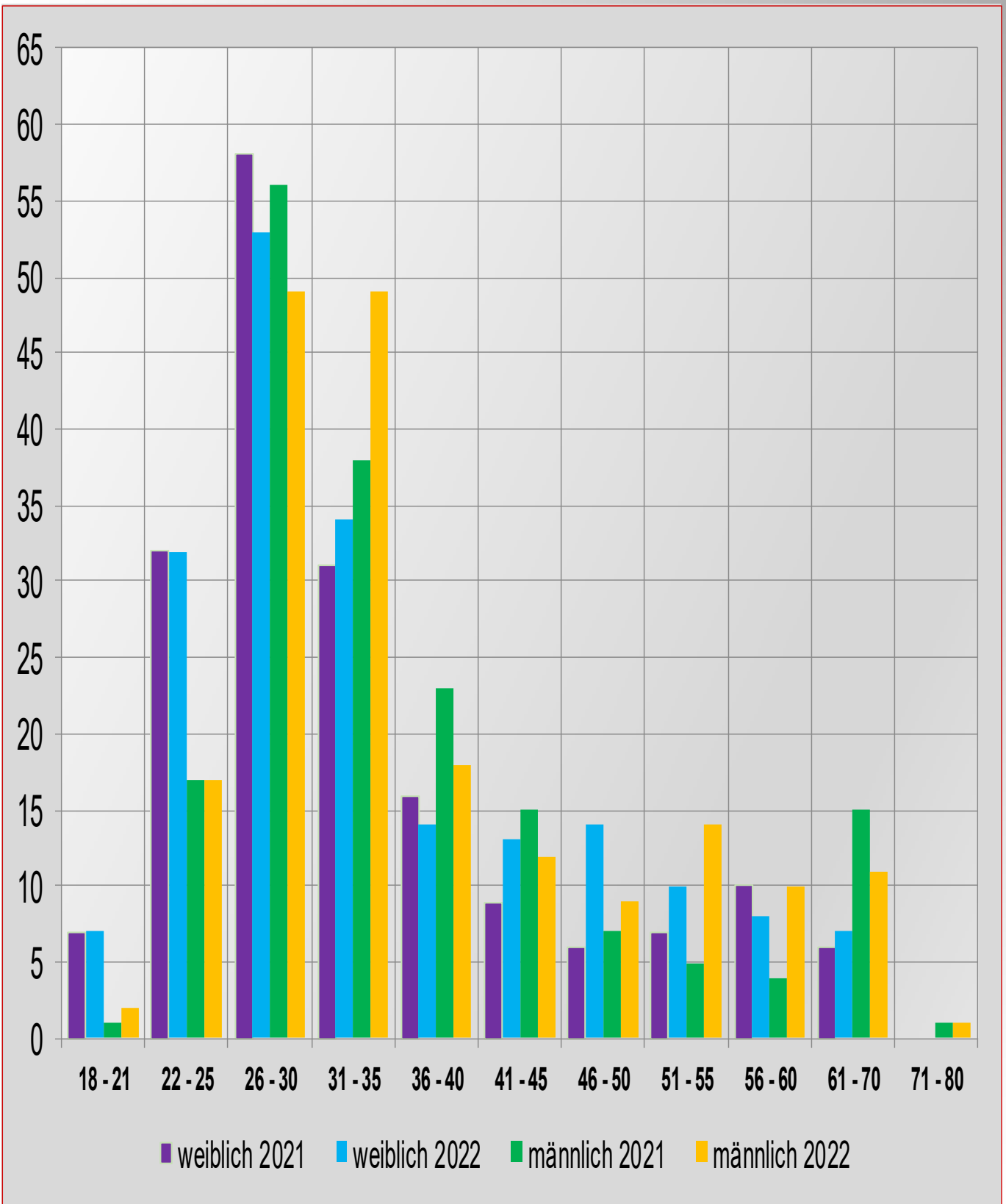



Beurkundete Lebenspartnerschaften (LPart) im Jahre...

2010	2011	2012	2013	2014	2015	2016	2017
3	7	3	3	4	2	1	0

	2013	2014	2015	2016	2017
Nachbeurkundung einer im Ausland geschlossenen LPart	0	0	0	0	0
Anmeldung zur Begründung einer Lebenspartnerschaft	3	3	2	0	2
Begründung Lebenspartnerschaft am Samstag	0	2	0	1	0
Anmeldung und Begründung an einem Tag:	0	0	0	0	0
Bestimmung eines gemeinsamen LPart-Namens	1	1	0	1	0
Keine Bestimmung eines gemeinsamen LPart-Namens	2	3	2	0	0

Weibliche Lebenspartner	2	2	2	2	0
Männliche Lebenspartner	4	6	2	0	0
Deutsche Staatsangehörige	6	8	2	2	0
Ausländische Staatsangehörige	0	0	2	0	0
Wohnsitz innerhalb des Standesamtsbezirks	6	6	4	0	0
Wohnsitz außerhalb des Standesamtsbezirks	0	2	0	2	0

Am 01.10.2017 ist die „Ehe für alle“ eingeführt worden!



Beurkundete Sterbefälle in den Jahren...

2015	2016	2017	2018	2019	2020	2021	2022
1168	1136	1183	1152	1163	1110	1213	1318

Allgemeine Statistik

	2018	2019	2020	2021	2022
Nachbeurkundung	2	0	0	0	0
davon Kriegssterbefälle	1	1	0	0	0
weibliche Verstorbene	571	547	544	605	652
männliche Verstorbene	577	615	566	608	666
Wohnsitz in Wetzlar	540	555	555	608	591
ausländische Staatsangehörige	36	42	43	55	58
ausgestellte Leichenpässe	11	23	22	30	32
Familienstand ledig (Stadtgebiet Wetzlar)	36	52	49	215	68
Familienstand verheiratet (Stadtgebiet Wetzlar)	191	208	201	73	192
Familienstand verwitwet (Stadtgebiet Wetzlar)	235	238	247	266	255
Familienstand geschieden (Stadtgebiet Wetzlar)	72	56	57	48	73
Familienstand unbekannt (Stadtgebiet Wetzlar)	6	1	1	6	3



Beurkundete Sterbefälle in den Jahren... (nur Stadtgebiet Wetzlar)

2013	2014	2015	2016	2017	2018	2019	2020	2021	2022
523	520	565	580	542	540	555	555	608	591

Verstorbene mit Wohnsitz in... (Stadtgebiet Wetzlar)

	2018	2019	2020	2021	2022
Kernstadt Wetzlar	376	404	410	431	438
Blasbach	6	10	9	9	7
Dutenhofen	17	24	21	21	23
Garbenheim	15	15	9	23	12
Hermannstein	26	17	26	22	24
Münchholzhausen	22	20	22	16	13
Nauborn	37	32	22	38	26
Naunheim	27	23	26	33	31
Steindorf	14	10	10	16	17

Altersangabe der Verstorbenen (Stadtgebiet Wetzlar)

	2018	2019	2020	2021	2022
unter 1	0	0	0	0	0
von 1 bis 4	0	0	0	0	0
von 5 bis 39	4	3	7	5	10
von 40 bis 49	9	8	11	6	12
von 50 bis 59	33	41	25	29	23
von 60 bis 69	59	55	46	70	54
von 70 bis 79	107	114	131	118	117
von 80 bis 89	204	190	215	237	228
von 90 bis 99	121	140	115	135	140
über 100	3	4	5	8	7



Letzter Wohnort der Verstorbenen

	2018	2019	2020	2021	2022
Aßlar	51	48	48	51	64
Bischoffen	4	7	4	5	13
Braunfels	31	47	38	39	37
Breitscheid	7	6	4	6	11
Dietzhöhlztal	6	0	5	5	11
Dillenburg	33	22	39	33	38
Driedorf	12	10	13	7	8
Ehringshausen	28	28	27	30	25
Eschenburg	5	11	9	10	12
Greifenstein	17	22	20	12	19
Haiger	17	14	27	18	17
Herborn	35	38	37	28	34
Hohenahr	9	8	10	11	12
Hüttenberg	37	29	32	24	34
Lahnau	28	26	18	17	31
Leun	14	21	10	23	19
Mittenaar	12	5	15	13	9
Schöffengrund	26	27	14	21	29
Siegbach	3	8	2	5	8
Sinn	17	15	13	12	25
Solms	45	45	35	45	44
Waldsolms	19	16	9	15	11
Wetzlar	540	555	555	608	591
außerhalb LDK	80	68	67	85	86
Landkreis Gießen	31	31	30	42	67
Landkreis Limburg / Weilburg	40	55	27	44	57
nicht bekannt	2	0	2	4	6



Beurkundung von Sterbefällen (aufgeschlüsselt in Monat per anno)

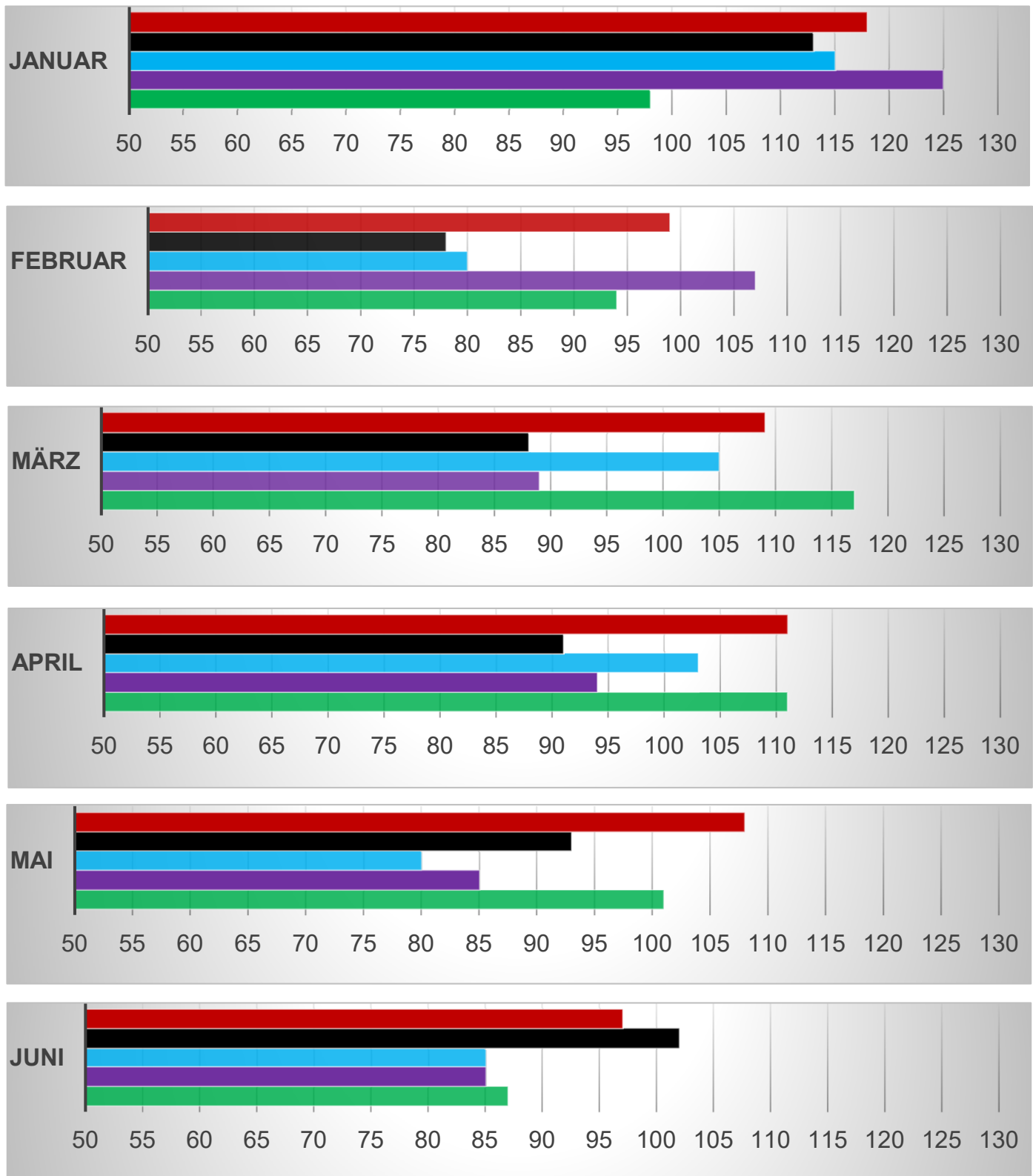

2018 ■ 2019 ■ 2020 ■ 2021 ■ 2022



Beurkundung von Sterbefällen (aufgeschlüsselt in Monat per anno)

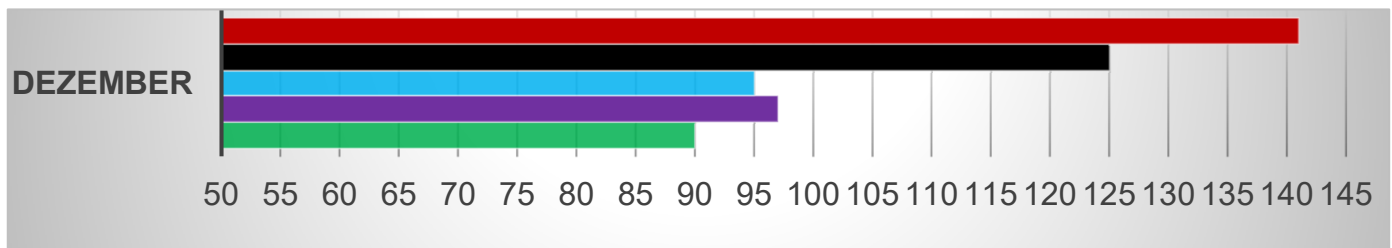
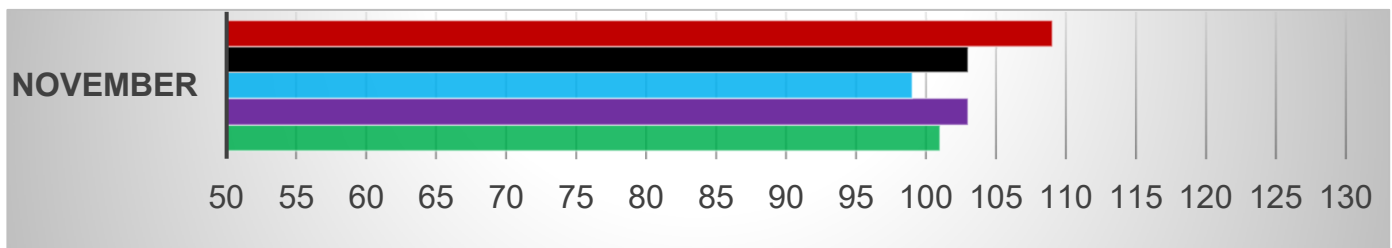
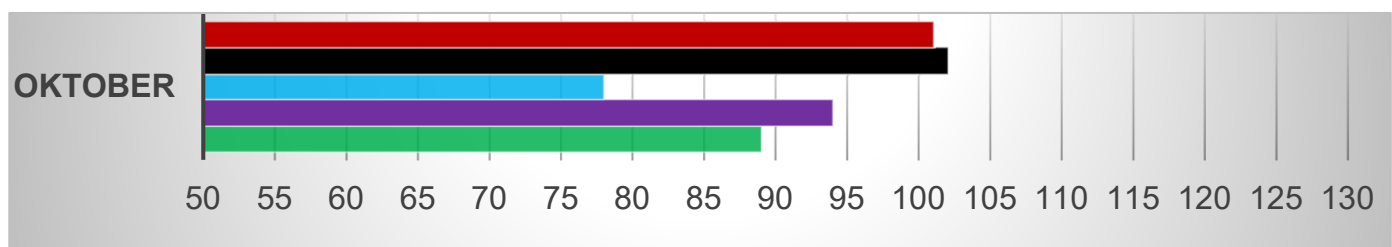
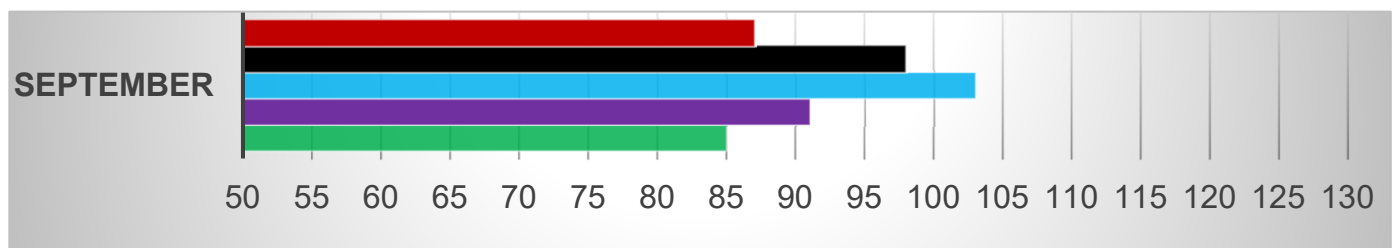
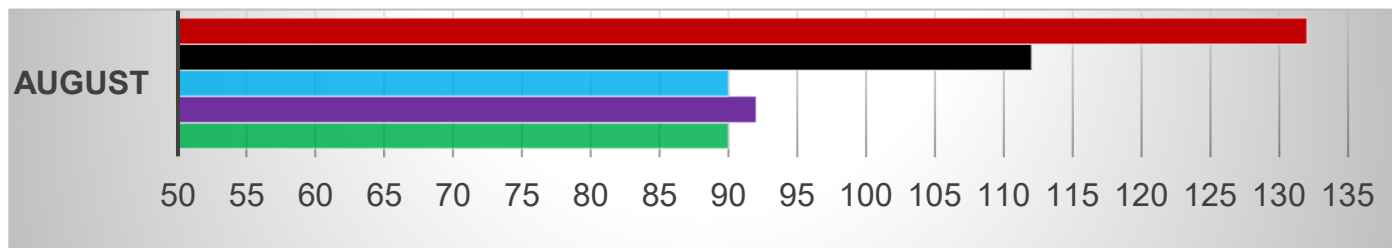
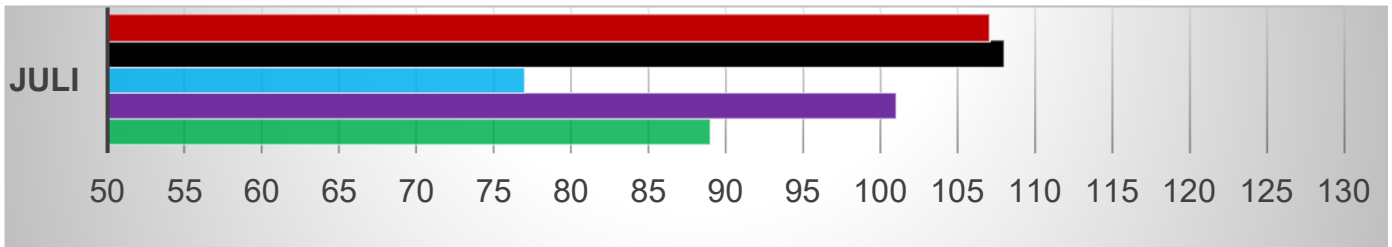

2018 ■ 2019 ■ 2020 ■ 2021 ■ 2022



	2018	2019	2020	2021	2022
Geburtenregister					
▶ Folgebeurkundung Abstammung	89	97	145	44	31
▶ Folgebeurkundung Annahme als Kind	12	9	19	13	14
▶ Folgebeurkundung Namensänderung	142	170	166	107	108
▶ Folgebeurkundung Religion	22	20	16	36	35
▶ Folgebeurkundung Transsexuellengesetz	3	4	2	2	1
▶ Ausgestellte Geburtsurkunden	4784	5020	5133	5873	5486
▶ Hinweise zum Geburtenregister	2295	2446	2623	2586	3020
Eheregister					
▶ Folgebeurkundung Auflösung der Ehe	359	381	350	350	343
▶ Folgebeurkundung Kirchenaustritt	20	38	22	6	11
▶ Folgebeurkundung Namensänderung	49	67	48	39	28
▶ Ausgestellte Eheurkunden	817	750	614	731	716
▶ Bescheinigungen Namensänderung	18	12	22	7	11
▶ Hinweise zum Eheregister	120	126	126	124	24
Lebenspartnerschaftsregister					
▶ Folgebeurkundung Aufhebung	0	3	0	1	1
▶ Folgebeurkundung Namensänderung	1	0	0	0	0
▶ Ausgestellte LPart-Urkunden	1	6	0	0	6
▶ Bescheinigungen Namensänderung	4	0	0	0	0
▶ Hinweise zum LPart-Register	0	1	0	0	1
Sterberegister					
▶ Ausgestellte Sterbeurkunden	8910	9244	8566	8858	9945
▶ Hinweise zum Sterberegister	12	13	7	9	11



	2018	2019	2020	2021	2022
Besondere Beurkundungen					
▶ Anerkennung der Mutterschaft	3	2	3	1	0
▶ Anerkennung der Vaterschaft	32	48	50	43	28
▶ Erklärung nach § 94 BVFG /Art. 47 EGBGB	21	34	16	10	19
▶ Nachträgliche Namensbestimmung von Ehegatten	42	41	29	41	28
▶ Nachträgliche Änderung des Namens eines Kindes	13	18	18	18	14
▶ Erklärung zur Reihenfolge der Vornamen (ab 11/2018)	3	5	4	0	3
▶ Erklärung nach § 45b PStG (ab 18.12.2018) (Änderung des Geschlechts und ggf. des Vornamens)	-/-	2	1	0	2
▶ Ausgestellte Ehefähigkeitszeugnisse	24	18	12	18	21
▶ Anerkennung / Prüfung von ausländischen Entscheidungen in Ehesachen	8	4	14	23	18